

**ՀՀ ԿՐԹՈՒ ԹՅԱՆ ԵՎ ԳԻՏՈՒ ԹՅԱՆ ՆԱԽԱՐԱՐՈՒ ԹՅՈՒՆ
Խ ԱԲՈՎՅԱՆԻ ԱՆՎԱՆ ՀԱՅԿԱԿԱՆ ՊԵՏԱԿԱՆ ՄԱՆԿԱԿԱՐԺԱԿԱՆ
ՀԱՄԱԼ ՍԱՐԱՆ**

ՇԱՐՀԻՆՅԱՆ ՀԱՍՄԻԿ Լ ԵՎՈՆԻ

**ՍՈՑԻԱԼ ԱԿԱՆ ԴԻՐՔՈՐՈՇՈՒ ՄԼԵՐԻ ԴԵՐԸ ՍՆՆՂԱՅԻՆ ՎԱՐՔԻ
ՇԵՂՈՒ ՄԼԵՐԻ ՁԵՎԱԿՈՐՄԱՆ ԳՈՐԾՈՒ Մ**

ԺԹ 00.03 «Սոցիալական հոգեբանություն. (միջանձնային հարաբերություններ, ընտանեկան, տարիքային, մանկավարժական, խմբային գործունեություն)» մասնագիտությունը հոգեբանական գիտություններին թեկնածուի գիտական աստիճանի հայցման ատենախոսություն

ՍԵՂՄԱԳԻՐ

ԵՐԵՎԱՆ 2017

Ատենախոսություն թեման հաստատվել է Խաչատուր Աբովյանի անվան հայկական պետական մանկավարժական համալսարանում:
Գիտական ղեկավար՝ Զոգեբանական

գիտությունների
դոկտոր Նաիրա Ռաֆիկի
Չակոբյան

Պաշտոնական

ընդդիմախոսներ՝

Զոգաբանական
գիտությունների
դոկտոր՝ Վլադիմիր
Սևանի Կարապետյան
Զոգեբանական
գիտությունների
թեկնածու՝ Գայանե
Սիմոնի Զարուբյան

Առաջատար

կազմակերպություն՝

Հայ-Ռուսական
(Սլավոնական)
համալսարան

Ատենախոսություն պաշտպանությունը կայանալու է 2017 թվականի հունիսի 20-ին Խաչատուր Աբովյանի անվան հայկական պետական մանկավարժական համալսարանում գործող ՀՀ ԲՈՅ-ի հոգեբանական 064 մասնագիտական խորհրդի նիստում:

Հասցեն՝ 0010, Երևան, Տիգրան Մեծի 17:

Ատենախոսությունը կարելի է ծանոթանալ Խ. Աբովյանի անվան ՀՊՄ-ի գրադարանում:

Սեղմագիրն առաքվել է 2017թ.-ի մայիսի 20-ին:

**Զոգեբանության 064
մասնագիտական խորհրդի
գիտական քարտուղար,
հոգեբանական
գիտությունների
դոկտոր՝**

Կ. Ե.
Վարդանյան

ՍՏԵՆԱԽՈՍՈՒԹՅԱՆ ԸՆԴՀԱՆՈՒՐ ԲՆՈՒԹԱԳԻՐԸ

Թեմայի արդիականությանը: Վերջին տասնամյակների ընթացքում համաճարակային բնույթ ստացած սննդային վարքի շեղումների խնդիրը ծավալուն է, քանի որ այն ներառում է բազմաշերտ երևույթներ՝ սննդակարգի կտրուկ փոփոխության նկատմամբ միևնույն սննդային վարքի նյարդային խանգարումներ: Խնդրի տարածվածությանը և զարգացման հեռանկարները դրա մանրակրկիտ ուսումնասիրությանը դարձնում են հույժ հրատապ, մասնավորապես խնդրի առաջացման հիմնադրյալների տեսանկյունից: Այդպիսի հիմնադրյալներից թերևս ամենաազդեցիկների թվին կարելի է դասել սոցիալական դիրքորոշումների ու կարծրատիպերի և անձի անձնային հատկանիշների փոխազդեցությանը: Նման զարգացումների լույսի ներքո հոգեբանական գիտակարգի, մասնավորապես սոցիալական հոգեբանության առաջնահերթ խնդիրներից է տարաբնույթ տեսանկյուններից վերհանել այն օրինաչափությունները, որոնք առավելապես նպաստում են սննդային վարքի շեղումների հիմնախնդրի առաջացմանը, ինչի օգնությամբ փնտրել դրա կանխարգելման, կամ հետագալուծման հնարավորինս արդյունավետ ուղիներ:

Հիմնախնդրի գիտական մշակվածության աստիճանը: Սննդային վարքի շեղումներն ուսումնասիրվել են հոգեբանական գիտության ներքին տարբեր ճյուղերի առաջատար ներկայացուցիչների կողմից: Խնդրին տրվել են բազմաթիվ անվանումներ և առաջարկվել են դրանց առաջացման ու լուծման վերաբերյալ տարբեր հայեցակետեր: Այնուամենայնիվ, խնդրի ծավալունությանը, դրա առաջացման և զարգացման բազմաշերտ պատճառահետևանքային կապերի ինքնությանը թելադրում է դրա առավել մանրակրկիտ ուսումնասիրության անհրաժեշտությունը տարաբնույթ տեսանկյուններից: Մասնավորապես արդիական է սննդային վարքի շեղումների

առաջացման և զարգացման գործում առեւելի ազդեցություն և նույնացող սոցիալական դիրքորոշումների և կարծրատիպերի ազդեցությունը անձի անձնային հատկանիշների, ինքնազնահատականի, ինքնավերաբերմունքի համատեքստում: Տվյալ երևույթների մասնակի ուսումնասիրություններ կատարվել են մի շարք ակնառու հոգեբանների կողմից: Սոցիալական դիրքորոշումների, անձնային հատկանիշների, ինքնազնահատականի և սննդային վարքի խնդիրներին անդրադարձ են կատարել հոգեբաններ՝ Ի. Մալկիև-Պիլը, Ա. Դեվյատկինը, Ա. Կոլիշկոն, Ե. Սոկոլովան, Գ. Օլարտը, Ա. Ադլերը, Ս. Աշը Լ. Ավալոսը, Դ. Բեմը, Թ. Քեշը, Գ. Քոմսթոքը, և այլոք: Առանձնակի հետաքրքրություն են ներկայացնում Ս. Ֆիշերի մարմնի պատկերի և ինքնազնահատականի վերաբերյալ հետազոտությունները, Գ. Գերբների, Լ. Գրոսսի, Մ. Մորգանի և Ն. Սինյորելլիի համատեղ հետազոտությունը անձի վարքի և դիրքորոշումների նկատմամբ մասսայական լրատվամիջոցների ազդեցության վերաբերյալ, Լ. Գրոսսի, Մ. Լեվինի և Ս. Մուրենեի սոցիալական կարծրատիպերի և անձի ինքնազնահատականի կապի վերաբերյալ հետազոտությունը: Այնուամենայնիվ, սննդային վարքի շեղումների խնդիրը շատ թավալուն է և առայժմ բավարարչափով ուսումնասիրված չեն դեռահասության, կամ վաղ պատանեկության փուլում գտնվող աղջիկների մոտ սննդային վարքի սահմանափակումային, հուզածին և էքստերնալ շեղումների առաջացման անձնային և սոցիալական բնույթի դիրքորոշումային պատճառներն ու գործոնները: Ատենախոսության շրջանակներում իրականացված հետազոտության արդյունքները հիմք են հանդիսանում սննդային վարքի շեղումների առաջացման պատճառահետևանքային ակունքների խնդրի նորոգի մեկնաբանության համար:

Հետազոտության նպատակն է՝ ուսումնասիրել և պարզել, թե որոնք են այն դիրքորոշումները, անձի ինքնազնահատականի,

ինքնավերաբերմունքի և անձնային հատկանիշների օրինաչափությունները, որոնք հիմնային դեր են խաղում սննդային վարքի հոլգածին, էքստերնալ և սահմանափակումային շեղումների առաջացման գործընթացում: Տվյալ նպատակին հասնելու համար մեր առջև դրել ենք հետևյալ կոնկրետ **խնդիրները**.

- Ուսումնասիրել անձնային և սոցիալական դիրքորոշումների ձևավորման գործընթացի եունթյունը՝ գիտական մեկնաբանությունները համառոտ քստում:
- Ուսումնասիրել գիտական մեկնաբանությունները սննդային վարքի շեղումների առաջացման գործընթացում սոցիալական պերցեպիայի, ինքնաընկալման և մարմնակազմի նկատմամբ վերաբերմունքի ազդեցությունների վերաբերյալ:
- Համապատասխան հոգեախտորոշիչ մեթոդների կիրառման միջոցով բացահայտել դեռահասության, կամ վաղ պատանեկության փուլում գտնվող, սննդային վարքի սահմանափակումային, հոլգածին, կամ էքստերնալ շեղում ունեցող աղջիկների ինքնագնահատականի աստիճանի, բազային համոզմունքների, իռացիոնալ դիրքորոշումների համակարգերի, դժվարությունների հաղթահարման մարտավարությունների առանձնահատկությունները, ինչպես նաև ընդհանուր մտավոր զարգացածության մակարդակը:
- Ստացված օրինաչափությունների հիման վրա մշակել գործնական առաջարկներ՝ դեռահասության, կամ վաղ պատանեկության փուլում գտնվող աղջիկների մոտ սննդային վարքի շեղումների առաջացումը կանխելու, կամ հաղթահարելու նպատակով:

Յեռագոտության վարկածը. Դեռահասության, կամ վաղ պատանեկության փուլում գտնվող աղջիկների մոտ սննդային վարքի շեղումներն առաջանում են կանացի արտաքին կերպարին վերագրվող սոցիալ-մշակութային կարծրատիպերի ու անձի ինքնագնահատման արդյունքի զգալի տարբերության հետևանքով:

Ենթավարկածներն են.

- Դեռահասության, կամ վաղ պատանեկության փուլում գտնվող աղջիկների մոտ սննդային վարքի սահմանափակումային, էքստերնալ և հուզածին շեղումների առաջացման պատճառ է դառնում սեփական Ես-ի արժեքավորության զգացման բացակայությունը:

- Դեռահասության, կամ վաղ պատանեկության փուլում գտնվող աղջիկների մոտ սննդային վարքի սահմանափակումային, էքստերնալ և հուզածին շեղումների առաջացման հիմքում ընկած են բազային ապահովության զգացման բացակայությունը և աշխարհի նկատմամբ վստահության պակասը:

- Դեռահասության, կամ վաղ պատանեկության փուլում գտնվող աղջիկների մոտ սննդային վարքի սահմանափակումային, էքստերնալ և հուզածին շեղումների առաջացումը կախված է սեփական անձի և շրջապատի նկատմամբ սպասումների առանձնահատկություններից:

- Սննդային վարքի սահմանափակումային, հուզածին, կամ էքստերնալ շեղում ունեցող, դեռահասության, կամ վաղ պատանեկության փուլում գտնվող աղջիկների մոտ ընդհանուր մտավոր զարգացածության մակարդակը տարբեր է:

Յեռագոտության օբյեկտն է՝ անձնային բնութագրերի և սոցիալական դիրքորոշումների երևույթի ազդեցությունը դեռահասության, կամ վաղ պատանեկության փուլում գտնվող աղջիկների մոտ սննդային վարքի շեղումների առաջացման գործընթացի վրա:

Հետազոտության առարկան է՝ բազային համոզմունքների, իռացիոնալ դիրքորոշումների և անձի ինքնագնահատականի, ինչպես նաև դժվարության նկերի հաղթահարման մարտավարության նկերի ընտրության ազդեցությունը սննդային վարքի շեղումների առաջացման գործընթացի վրա:

Հետազոտության տեսական և մեթոդաբանական հիմք են ծառայել Ա. Ադլերի, Է. Էրիկսոնի, Կ. Ռոջերսի, Ա. Մալոույի, Է. Ֆրոմմի, Ֆ. Սքինների, Լ. Ֆեստինգերի, Դ. Ուզնաճեյի, Ն. Լանգեյի անձի և դիրքորոշումների մասին տեսությունների մի շարք դրույթներ:

Աշխատանքում կիրառվել են հետազոտության հետևյալ մեթոդները. Հետազոտության ընթացքում մեր առջև դրված խնդիրների առավել մանրակրկիտ ուսումնասիրման և արդյունքների համեմատության համար կիրառվել են դիտման, զրույցի և հոգեբանական թեստավորումների հոգեախտորոշիչ մեթոդները: Հետազոտությունում կիրառված հոգեախտորոշիչ թեստերը մշակված են հանրաճանաչ հոգեբանների կողմից: Դրանք են.

- Տ. Վան Շթրեյնի գլխավորությամբ մշակված «Սննդային վարքի հոլլանդական հարցաշարը»,
- Ջ. Բաթլերի և Գ. Յայդի կողմից մշակված «ԵՍ իրականի» և «Ես կատարյալի» տարբերությունները բացահայտող թեստը,
- Ռ. Ջանոֆֆ-Բուլմանի մշակված բազային համոզմունքների հարցաշարը,
- Ա. Էլլիսի կողմից մշակված իռացիոնալ դիրքորոշումների առկայության և արտահայտվածության ախտորոշման հարցաշարը,
- Ռ. Լազարուսի և Ս. Ֆոլքմանի մշակված դժվարության նկերի հաղթահարման մարտավարության նկերի որոշման «Գերակշռող վարքի միջոցներ» թեստը,
- Ջ. Ռավենի ընդհանուր մտավոր զարգացածության աստիճանի չափման «Պրոգրեսիվ մատրիցաների աղյուսակը»:

Յետագոտության գիտական նորույթը. Ատենախոսության շրջանակում կատարված ուսումնասիրության արդյունքները թույլ են տվել որոշակիորեն լուսաբանել այնպիսի երևույթներ, որպիսիք են՝ սննդային վարքի սահմանափակումային, հուզածին, կամ էքստերնալ շեղում ունեցող, դեռահասության, կամ վաղ պատանեկության փուլում գտնվող աղջիկների մոտ առկա դժվարությանների հաղթահարման մարտավարությանների առանձնահատկությանները, իռացիոնալ դիրքորոշումներն ու դրանց ազդեցությանը անձնային և սոցիալական ինքնագնահատականի և, որպես արդյունք, նաև սննդային վարքի շեղումների ձևավորման գործընթացի վրա:

Յետագոտության տեսական նշանակությունը. Յետագոտության շրջանակում իրականացվել է անձնային և սոցիալական դիրքորոշումների վերաբերյալ լայնածավալ գրականության ուսումնասիրություն: Պարզաբանվել է, թե ինչպես են վերջիններն ազդում անձի անձնային և սոցիալական ինքնագնահատականի ձևավորման վրա: Քննարկվել են դրանց հնարավոր ազդեցության մեխանիզմները սննդային վարքի շեղումների առաջացման գործընթացի վրա:

Յետագոտության կիրառական նշանակությունը կայանում է իրականացված հոգեախտորոշիչ աշխատանքների արդյունքում ստացված օրինաչափությանների դուրս բերման և համապատասխան հոգեբանական հանձնարարականների մշակման մեջ, որոնց կիրառումը կնպաստի թիրախային խմբի ներկայացուցիչների մոտ սննդային վարքի շեղումների առաջացման, կամ հետագա զարգացման կանխարգելմանը:

Պաշտպանության ներկայացվող հիմնական դրույթները.

1. Դեռահասության, կամ վաղ պատանեկության փուլում գտնվող աղջիկների մոտ սննդային վարքի սահմանափակումային, հուզածին, կամ էքստերնալ շեղման առաջացումը կանացի արտաքին կերպարի վերաբերյալ սոցիալ-մշակութային

կարծրատիպերի և անձի ինքնագնահատականի ու ինքնավերաբերմունքի տարբերություններն արդյունքն է:

2. Դեռահասուն թյան, կամ վաղ պատանեկու թյան փուլում գտնվող աղջիկների մոտ սննդային վարքի սահմանափակումային, հուզածին, կամ էքստերնալ շեղումներն առաջանում են բազային ապահովության զգացման բացակայության արդյունքում:
3. Դեռահասուն թյան, կամ վաղ պատանեկու թյան փուլում գտնվող աղջիկների մոտ սննդային վարքի սահմանափակումային, հուզածին և էքստերնալ շեղումներն ի հայտ են գալիս որպես սեփական ես-ի արժեքավորության զգացման ցածր մակարդակի հետևանք:
4. Սննդային վարքի սահմանափակումային, հուզածին և էքստերնալ շեղումների առաջացման հիմքում են ընկած սեփական անձի և շրջապատի նկատմամբ սպառումների մակարդակի անանհատկությունները:
5. Սննդային վարքի սահմանափակումային, հուզածին, կամ էքստերնալ շեղում ունեցող, դեռահասուն թյան, կամ վաղ պատանեկու թյան փուլում գտնվող աղջիկների ընդհանուր մտավոր զարգացածության մակարդակը տարբեր է:

Չեսազոտության մեթոդների հուսալիությունն ու հավաստիությունը պայմանավորված են աշխատանքի հիմնական նպատակներին ու խնդիրներին համապատասխան հավաստի փոխձարարական մեթոդների կիրառմամբ, փորձարկվողների անհրաժեշտ թվաքանակի մասնակցությամբ և ստացված արդյունքների համալիր վերլուծությամբ:

Աշխատանքի փորձարարական փուլի արդյունքները քննարկվել են «Հայ պետծառայող կանանց ասոցիացիա» ՀԿ-ում կազմակերպված գիտական սեմինարների ընթացքում և մի շարք գիտական հոդվածներում:

Ատենախոսության կառուցվածքը. Ատենախոսությանը բաղկացած է ներածությունից, երեք գլուխներից, ընդհանուր

Եզրակացու թյուր ներից, գործնական առաջարկներից, օգտագործված գրականության ցանկից և հավելվածներից: Ներկայացված են 11 աղյուսակ, 2 նկար: Ատենախոսությանը շարադրված է 156 տպագիր էջերի վրա, առանց հավելվածի՝ 132 էջ: Օգտագործվել է 115 աղբյուր՝ հայերեն և օտար լեզուներով:

ԱՏԵՆԱԽՈՍՈՒԹՅԱՆ ՀԻՄՆԱԿԱՆ ԲՈՎԱՆԴԱԿՈՒԹՅՈՒՆԸ

Աշխատանքի ներածական մասում հիմնավորված է թեմայի արդիականությունը, ձևակերպված են աշխատանքի նպատակն ու խնդիրները, սահմանված են հետազոտության վարկածը, օբյեկտը, առարկան և տեսական ու մեթոդաբանական հիմքերը: Պարզաբանված են աշխատանքի տեսական և գործնական նշանակությունը, գիտական նորոլյթը, նշված են պաշտպանությանը ներկայացվող հիմնական դրոլյթները: Ատենախոսության «Անձնային և սոցիալական դիրքորոշումների տեսությունների վերաբերյալ պատմահոգեբանական ակնարկ» խորագրով առաջին գլուխը նվիրված է անձնային և սոցիալական դիրքորոշումների երևուլյթների քննարկմանը: Առաջին գլուխը բաղկացած է երեք ենթագլուխներից՝

- 1.1. Դիրքորոշումների էությունը, գործառուլյթները և դրանց հնարավոր ազդեցությունը սննդային վարքի շեղումների առաջացման գործընթացի վրա
- 1.2. Սոցիալական դիրքորոշումների ազդեցության մեխանիզմները՝ որպես սննդային վարքի շեղումների առաջացման դետերմինանտ
- 1.3. Սոցիալական դիրքորոշումների ազդեցությունն անձի ինքնաընկալման, ինքնազնահատականի և ինքնավերաբերմունքի ձևավորման գործընթացի վրա

Առաջին ենթագլուխը նվիրված է «անձնային դիրքորոշում» և «սոցիալական դիրքորոշում» տերմինների սահմանմանը, դրանց պարզաբանմանը պատմական և կոնցեպտուալ

հարթու թյ ու ն ն եր ու մ, դրանց բն ու թ ա գր ու թյ ան ը և ան ձ ի վար քայ ի ն դր ս ն որ ու մ ն եր ի ն կ ա տ մ ա մ բ ազ դ ե ց ու թյ ան ք ն ն ար կ վ ան ը :

Եր կր որ դ, ե ն թ ա գ լ խ ու մ ք ն ն ար կ վ ու մ է ն ս ո ց ի ա լ ակ ան դ ի ի ր թ որ ղ ո շ ու մ ն եր ի ձ ն ա վ որ մ ան վ եր ա բ եր յ ա լ տ ար բ եր հ այ ե ց ակ ե տ եր և դր ան ց ազ դ ե ց ու թյ ան հ ն ար ա վ որ մ է խ ան ի գ մ ն եր ը ս ն ն դ այ ի ն վ ար ք ի շ ե դ ու մ ն եր ի առ ա շ ա ց մ ան գ որ ծ ը ն թ ա ց ի վր ա: Եր կր որ դ, ե ն թ ա գ լ խ ու մ ք ն ն ար կ վ ու մ է ս ո ց ի ա լ ակ ան դ ի ի ր թ որ ղ ո շ ու մ ն եր ի ազ դ ե ց ու թյ ու ն ն ան ձ ի ի ն ք ն ա գ ն ա հ ա տ ակ ան ի, ի ն ք ն ա ը ն կ ա լ մ ան և ի ն ք ն ա վ եր ա բ եր մ ու ն ք ի ձ ն ա վ որ մ ան գ որ ծ ը ն թ ա ց ի վր ա:

Ա տ ն ա խ ո ս ու թյ ան եր կր որ դ, գ լ ու խ ը կր ու մ է «Ա ն ձ ի ի ն ք ն ա ը ն կ ա լ մ ան առ ան ձ ն ա հ ա տ կ ու թյ ու ն ն եր ը` որ ա բ ս ս ն ն դ այ ի ն վ ար ք ի շ ե դ ու մ ն եր ի առ ա շ ա ց մ ան ակ ու ն ք» խ որ ա գ ի ղ ը և բ աղ կ ա ց ա ծ է հ ե տ ն յ ա լ ե ն թ ա գ լ խ ու ն եր ի ց .

- 2.1 Ս ո ց ի ա լ ակ ան պ եր ց ե ա ց ի այ ի և ան ձ ի ի ն ք ն ա ը ն կ ա լ մ ան ազ դ ե ց ու թյ ու ն ը ս ն ն դ այ ի ն վ ար ք ի շ ե դ ու մ ն եր ի առ ա շ ա ց մ ան գ որ ծ ը ն թ ա ց ի վր ա
- 2.2 Մ ար մ ն ակ ա գ մ ի ն կ ա տ մ ա մ բ վ եր ա բ եր մ ու ն ք ի ազ դ ե ց ու թյ ու ն ը ս ն ն դ այ ի ն վ ար ք ի շ ե դ ու մ ն եր ի առ ա շ ա ց մ ան գ որ ծ ը ն թ ա ց ի վր ա

Առ ա շ ի ն ե ն թ ա գ լ խ ու մ ք ն ն ար կ վ ե լ է ան ձ ի ան ձ ն այ ի ն և ս ո ց ի ա լ ակ ան ի ն ք ն ա ը ն կ ա լ մ ան եր ն ու յ թ ն եր ի ի ն ք ն ու թյ ու ն ը : Մ ան ր ակ ր կ տ որ ե ն ք ն ն վ ե լ է ն ան ձ ի ի ն ք ն ա վ եր ա բ եր մ ու ն ք ի ձ ն ա վ որ մ ան պ ա տ ճ առ ա հ ե տ ն ան ք այ ի ն ակ ու ն ք ն եր ն ու գ որ ծ ո ն ն եր ը :

Եր կր որ դ, ե ն թ ա գ լ խ ու մ տր վ ե լ է մ ար մ ն ակ ա գ մ ի ն կ ա տ մ ա մ բ վ եր ա բ եր մ ու ն ք ի ձ ն ա վ որ մ ան հ ա մ ար որ ո շ ի չ գ որ ծ ո ն ն եր ի բ ն ու թ ա գր ու մ ը : Մ աս ն ակ ի որ ե ն ք ն ն ար կ վ ե լ է ի ն ք ն ա գ ն ա հ ա տ ակ ան ի, ի ն ք ն ա վ եր ա բ եր մ ու ն ք ի, դ ի ս մ որ Ֆ ի կ

Երևույթների, առտագրեսիվ վարքի երևույթների էությունը, ինչպես նաև սննդային վարքի շեղումների առաջացման հնարավոր հեռանկարները տվյալ հարթությունում:

Առաջնորդվելով աշխատանքի առաջին և երկրորդ գլուխների կադապրում իրականացված ուսումնասիրությունների ու վերլուծությունների արդյունքներով՝ կազմակերպեցինք և իրականացրեցինք մեր հետազոտության փորձարարական մասը, ինչի արդյունքները ներկայացված են աստեղագրության երրորդ՝ «Սննդային վարքի շեղումների առաջացմանը նպաստող դիրքորոշումների և անձնային հատկանիշների կապի փորձարարական հետազոտություն» վերնագրով գլխում: Երրորդ գլուխը բաղկացած է մեկ ենթագլխից, որն է.

3.1 Զետազոտության ընթացքում կիրառված մեթոդների նկարագիրը և արդյունքների վերլուծությունը

Աշխատանքի շրջանակում իրականացված հետազոտության արդյունքում ուսումնասիրվել են սննդային վարքի սահմանափակումային, հուզածին, կամ էքստերնալ շեղում ունեցող, դեռահասության, կամ վաղ պատանեկության փուլում գտնվող աղջիկների անձնային, սոցիալական և դիրքորոշումային որակներն ու խնդիրները՝ նախկինում ասպարեզում չամփոփված տեսանկյունից: Զետազոտությունում կիրառվել են դիտման, գրույցի և հոգեբանական թեսթավորումների հոգեախտորոշիչ մեթոդները: Արդյունքում բացահայտվել են հետազոտվողների բազային համոզմունքների և իռացիոնալ դիրքորոշումների, դժվարությունների հաղթահարման մեխանիզմների առանձնահատկությունները, ընդհանուր մտավոր զարգացածության մակարդակը, ինչպես նաև ինքնագնահատականի և ինքնաընկալման խնդիրների առկայությունը: Զետազոտության թիրախային խմբի 200

մասնակիցները հավաքագրվել են Երևան քաղաքի ուսումնական հաստատության ներքո մ 14-18 տարեկան 520 աղջիկ սաների շրջանում կատարված թեսթավորման արդյունքում, որում կիրառվել է 1986 թվականին Տ. Վան Ծթրեյնի գլխավորությամբ մշակված «Սննդային վարքի հոլլանդական հարցաշարը»:

Հետազոտության նում կիրառված հոգեբանական թեսթերը մշակված են ակնառու մասնագետների հեղինակությամբ:

Հետազոտության արդյունքների քանակական արժանահավատության ապահովման համար հիմք է ընդունվել Կ. Ա. Օտդել նովայի մշակած հետազոտության ճշգրտության չափման աղյուսակը, ըստ որի թիրախային խմբի 200 մասնակիցների շրջանում կատարվող հետազոտության ցանկալի ճշգրտությունը կազմում է՝ 0,2, հավաստիության գործակիցը՝ 2,5-3,0 և արդյունքների հավանականության կանխատեսումը՝ 0,98-0,99 հետազոտության միջին ճշգրտության արդյունքի գործակից:

Թիրախային խմբի 200 մասնակիցներից 102-ի մոտ բացահայտվել է սահմանափակումային, 78-ի մոտ՝ հուզածին և 20-ի մոտ՝ էքստերնալ տիպի սննդային վարքի շեղումների առկայություն: Հաջորդիվ, հետազոտվողների շրջանում կիրառվել են դիտման և զրույցի հոգեախտորոշիչ մեթոդները, որոնց արդյունքների տրամաբանական և պատճառահետևանքային վերլուծության արդյունքում բացահայտված օրինաչափությունները հաստատվեցին աշխատանքի հաջորդ փուլում իրականացված և հետազոտության ծրագրով նախատեսված հոգեբանական թեսթավորումների արդյունքում:

Ջ. Բաթլերի և Գ. Հայդի մշակած «ԵՍ իրականի» և «Ես կատարյալի» տարբերությունները բացահայտող թեսթի օգնությամբ իրականացված թեսթավորման արդյունքում պարզեցինք թիրախային խմբի մասնակիցների մոտ սեփական անձի և արտաքին տեսքի նկատմամբ վերաբերմունքը:

Ստացված արդյունքների վերլուծությունը ցույց տվեց, որ սննդային վարքի սահմանափակումային շեղման առկայությունը զուգակցվում է սեփական արտաքին տեսքի նկատմամբ դժգոհության բարձր մակարդակով, ինքնաբավարարվածության զգացման բացակայությամբ և շփման խնդիրներով:

Սննդային վարքի էքստերնալ շեղումը զուգակցվում է շրջապատի հավանությանը արժանանալու ձգտմամբ, սեփական կարծիքի և կամային որակների նկատմամբ անվստահության:

Սննդային վարքի հուզածին շեղման առաջացումը զուգակցվում է ներքին հանգստության զգացման և հավասարակշռվածության պակասի, ինքնավստահության ցածր մակարդակի և շփման խնդիրների առկայության հետ:

Չեստագոտության մասնակիցների բազային համոզմունքների դուրս բերման համար հեստագոտվողների շրջանում կատարվել է Ռ. Ջանոֆֆ-Բուլմանի մշակած բազային համոզմունքների բացահայտման թեսթի կիրառում, ինչի արդյունքում ստացվեցին հետևյալ տվյալները.

«ԵՍ իրականի» և «Ես կատարյալի» տարբերությունները. Սննդային վարքի հուզածին շեղում

44	<ul style="list-style-type: none"> • Աշխարհի դրական տրամադրվածություն • Մարդկանց բարություն • Բնքնակառավարում և սեփական կյանքի իրադրությունների կառավարում
25	<ul style="list-style-type: none"> • Աշխարհի դրական տրամադրվածություն • Մեփական «ԵՍ»-ի արժեքավորություն • Բնքնակառավարում և սեփական կյանքի իրադրությունների կառավարում
9	<ul style="list-style-type: none"> • Մարդկանց բարություն • Աշխարհի արդարություն

Սննդային վարքի հուզածին շեղման առկայությունը զուգակցվում է բազային ապահովության զգացման բացակայությամբ՝ մասնավորապես աշխարհի և մարդկանց նկատմամբ վստահության, արդարության, սեփական «ԵՍ»-ի արժեքավորության և ինքնակառավարման ասպարեզներում:

«ԵՍ իրականի» և «Ես կատարյալի» տարբերությունները. Սննդային վարքի էքստերնալ շեղում

19

- Մեխանական «ԵՍ»-ի արժեքավորություն
- Հաջողակություն

1

- Մեխանական «ԵՍ»-ի արժեքավորություն
- Ինքնակատավարում և սեփական կյանքի իրադրությունների կատարում

Սննդային վարքի էքստերնալ շեղման ամկայությունը գուճակցվում է սեփական հնարավորությունների նկատմամբ թերահավատության, ընդհանուր հոռետեսական տրամադրվածության, բացասական կողմնորոշման սոցիալական սպասման բարձր մակարդակի և ցածր ինքնագնահատականի հետ:

«ԵՍ իրականի» և «Ես կատարյալի» տարբերությունները. Սննդային վարքի սահմանափակումային շեղում

94

- Աշխարհի դրական տրամադրվածություն
- Աշխարհի արդարություն
- Աշխարհի կատարելիություն
- Մեխանական «ԵՍ»-ի արժեքավորություն

8

- Մարդկանց բարություն
- Իրադարձությունների պատահականություն
- Հաջողակություն

Սննդային վարքի սահմանափակումային շեղման ամկայությունը գուճակցվում է աշխարհի նկատմամբ վստահության պակասի, արդարության, աշխարհի կառավարելիության և սեփական «ԵՍ»-ի արժեքավորության ասպարեզներում ապահովության զգացման բացակայության հետ: Հաջորդիվ կիրառված Ա. Էլլիսի իռացիոնալ դիրքորոշումների բացահայտման թեստավորման արդյունքների հիման վրա ստացվեց հետևյալ պատկերը:

Իռացիոնալ դիրքորոշումների բացահայտում. Սննդային վարքի հուճաճին շեղում

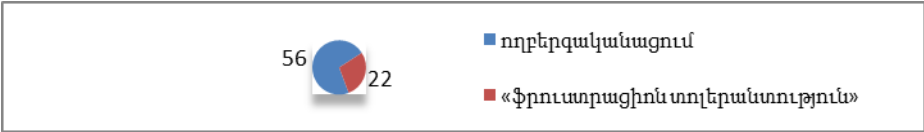

Սննդային վարքի հոլգածին շեղման առկայությունը գուճակցվում է սոցիալական գնահատականների նկատմամբ գերզգայունությամբ, ներքին ներդաշնակության բացակայությամբ և անընդհատ հոգեբանական լարվածությամբ

Իռացիոնալ դիրքորոշումների բացահայտում. Սննդային վարքի էքստերնալ շեղում



Սննդային վարքի հոլգածին շեղման առկայությունը գուճակցվում է սոցիալական միջավայրի պայմաններին ամբողջությամբ վստահելու, դրանց անմնացորդ ենթարկվելու հակվածությամբ և հարմարվողականության բարձր մակարդակով:

Իռացիոնալ դիրքորոշումների բացահայտում. Սննդային վարքի սահմանախախտման շեղում

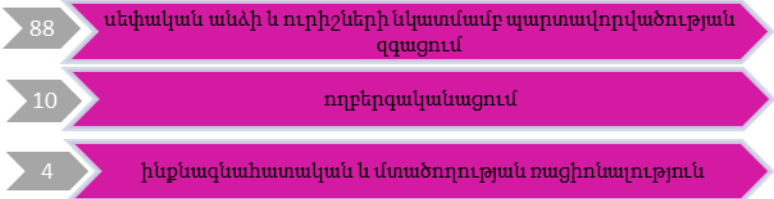

Սննդային վարքի հոլգածին շեղման առկայությունը գուճակցվում է սեփական անձի նկատմամբ չափազանց բարձր պահանջներ դնելու հակումով, ինչը հատկանշական է նաև սեփական մարմնակազմի ձևավորմանն ուղղված վարքային դրսևորումների համար:

Հետազոտության հաջորդ փուլում նախատեսված էր Ռ. Լազարուսի և Ս. Ֆոլքմանի «գերակշռող վարքի միջոցներ» թեսթի կիրառումը, որն ուղղված է դժվարությունների

հաղթահարման

մարտավարության և ներքին

առանձնահատկություններ

բացահայտմանը:

Ստացված

արդյունքների օրինակաբանական տվյալների հիման վրա ստացվեց

հետևյալ պատկերը.

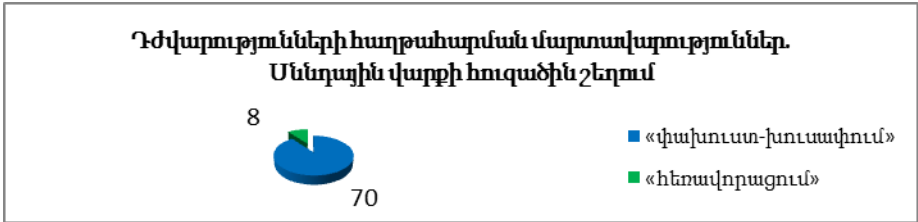

Տվյալ վարքային ռազմավարության ընտրությանը հակված աղջիկները մի կողմից ունեն սեփական մարմնի պատկերի նկատմամբ թերարժեքության զգացման ժխտման միտում:

Այսպիսի անձանց համար բնորոշ է սեփական անձի սոցիալական և շանակության ցածր գնահատումը, ինքնաքննադատության և մեղքի զգացման բարձր մակարդակը:

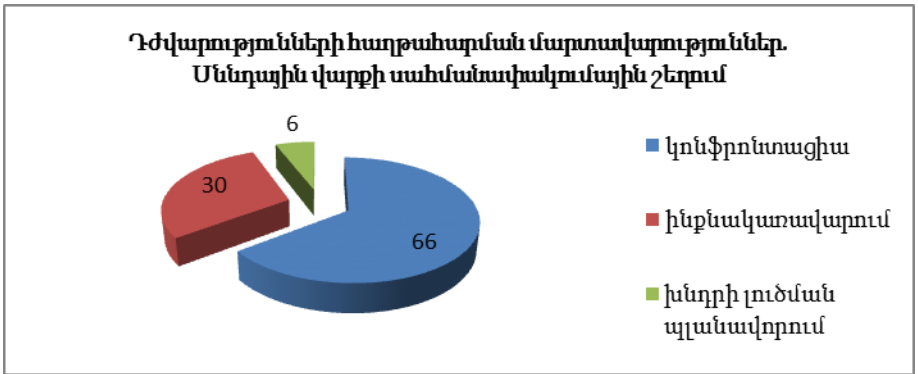

Այս մարտավարությունները նախընտրում են հուզական զսպվածություն և ցուցաբերող անձինք, ընդ որում հուզական ապրումները մինիմալ կերպով են ազդում այսպիսի անձանց ընտրության, վարքաձևի, կամ կամային որակների արտահայտման վրա:

Հետազոտության եզրափակիչ փուլում կիրառվել է Ձ. Ռավենի ընդհանուր մտավոր զարգացածության աստիճանի չափման արոգրեսիվ մատրիցաների աղյուսակը: Թեսթի կիրառման նպատակն էր՝ պարզել, թե արդյոք անձի ընդհանուր մտավոր զարգացածության մակարդակը օրինաչափային նշանակություն ունի սննդային վարքի շեղումների առաջացման համար: Կատարված թեսթավորման արդյունքում պարզեցինք, որ.

ա/ Սննդային վարքի սահմանափակումային շեղում ունեցող 102 հետազոտության մասնակիցների ընդհանուր մտավոր զարգացածության միջին ցուցանիշը՝ ըստ Ձ. Ռավենի արոգրեսիվ մատրիցաների աղյուսակի միջին արդյունքների, կազմեց 94,85 միավոր, ինչը ցույց է տալիս ընդհանուր մտավոր զարգացածության միջին մակարդակ:

բ/ Սննդային վարքի էքստերնալ շեղում ունեցող 20 մասնակիցների մոտ ընդհանուր մտավոր զարգացածության ցուցանիշն ըստ Ձ. Ռավենի աղյուսակի միջին արդյունքների՝ կազմեց 96,82 միավոր, ինչը ցույց է տալիս ընդհանուր մտավոր զարգացածության միջին մակարդակ:

գ/ Սննդային վարքի հուզածին շեղում ունեցող 78 մասնակիցների մոտ ընդհանուր մտավոր զարգացածության մակարդակի ցուցանիշն ըստ Ձ. Ռավենի աղյուսակի միջին արդյունքների կազմեց 114,5 միավոր, ինչը ցույց է տալիս ընդհանուր մտավոր զարգացածության նորմայից բարձր մակարդակ:

Ամփոփելով, կարող ենք եզրակացնել, որ ընտրված մեթոդների կիրառելիությունը բխում է ուսումնասիրության բուն նպատակից և ուղղված է գիտական վարկածի ապացուցմանն ու ներկայացմանը:

ԵԶՐԱԿԱՑՈՒԹՅՈՒՆՆԵՐ

Կատարված հետազոտության արդյունքում հանգեցինք հետևյալ եզրակացությունների.

1. Սննդային վարքի սահմանափակումային, հուզածին և էքստերնալ շեղումները դեռահասու թյան, կամ վաղ պատանեկության փուլում գտնվող աղջիկների մոտ ձևավորվում են կանացի մարմնակազմի վերաբերյալ սոցիալ-մշակութային և ընտանեկան դիրքորոշումների ու կարծրատիպերի, անձի առաջնային սոցիալական խմբերում գործող սննդային վարքի վերաբերյալ դիրքորոշումների, կարծրատիպերի և ավանդույթների ազդեցության արդյունքում, ինչպես նաև սեփական մարմնի պատկերի և կանացի արտաքին կերպարին վերագրվող սոցիալ-մշակութային կարծրատիպերի անհամատեղելիության հետևանքով:
2. Դեռահասու թյան, կամ վաղ պատանեկության փուլում գտնվող աղջիկների մոտ սննդային վարքի սահմանափակումային, հուզածին և էքստերնալ շեղումների առաջացման համար նպաստավոր են սեփական ես-ի արժեքավորության, բազային ապահովության զգացումների բացակայությունը և աշխարհի նկատմամբ վստահության պակասը:
3. Սննդային վարքի սահմանափակումային, հուզածին և էքստերնալ շեղումների առաջացման պատճառ է սեփական անձի, կամ շրջապատի նկատմամբ չափազանց բարձր սպասումներ ունենալ ու հակվածությունը:
4. Դեռահասու թյան, կամ վաղ պատանեկության փուլում գտնվող աղջիկների մոտ սննդային վարքի շեղումների առաջացման պատճառ է հանդիսանում սոցիալ-մշակութային կարծրատիպերի ներքո ձևավորված կանացի արտաքին կերպարին վերագրվող մեծ նշանակությունը՝ մասնավորապես միջսեռային հարաբերություններում:

5. Ընդհանուր մտավոր զարգացածության մակարդակը սննդային վարքի սահմանափակումային, հուզածին և էքստերնալ շեղումներ ունեցող, դեռահասության, կամ վաղ պատանեկության փուլում գտնվող աղջիկների մոտ տարբեր է:

Ատենախոսության հիմնական դրույթներն արտացոլված են հեղինակի կողմից հրատարակված հետևյալ հրատարակումներում.

1. Ծահինյան Յ. Լ. «Սոցիալական դիրքորոշումների ներքո առաջացած սննդային վարքի շեղումների ուսումնասիրության գործընթացում դիտման և գրույցի հոգեախորոշիչ մեթոդների կիրառումը», Խ. Աբովյանի անվան Յայկական Պետական Մանկավարժական Յամպսարանի «Մանկավարժության և հոգեբանության հիմնախնդիրներ» միջբուհական կոնսորցիումի գիտական հանդես # 3, Երևան 2015, էջ 114-122
2. Ծահինյան Յ. Լ. «Անձնային և սոցիալական դիրքորոշումները որպես դեռահաս աղջիկների մոտ սննդային վարքի շեղումների առաջացման պատճառ», Մետաֆիլիսոփայության, փոխակերպման տրամաբանության և փաստարկման տեսության միջազգային գիտահետազոտական ինստիտուտի «ԻՄԱՍՏՈՒԹՅՈՒՆ» գիտական պարբերական # 1(4), 2015, էջ 187-194
3. Ծահինյան Յ. Լ. «Սննդային վարքի շեղումների առաջացման դրդապատճառների վերլուծությունը դասական հոգեբանների անձի տեսությունների համատեքստում», «ԿԱՆԹԵՂ» գիտական հոդվածների ժողովածու, # 2 (67), 2016, էջ 170-176
4. Ծահինյան Յ. Լ. «Սննդային վարքաձևի բուլիմիկ և անոռեկսիկ խեղաբյուրումներ առաջացնող սոցիալ-հոգեբանական դետերմինանտները», Խ. Աբովյանի անվան

Հայկական Պետական Մանկավարժական Համալսարանի
«Գիտական Տեղեկագիր» # 2(19), 2014, էջ 24-30

5. Ծահինյան Յ. Լ. «Պերֆեկցիանիզմը՝ որպես սննդային վարքի մոդելների դեֆորմացիան պատճառ», ՀՀ ԳԱԱ Գիտակրթական Միջազգային Կենտրոն, «Գիտական Հոդվածների Ժողովածու», Երևան, 2014, էջ 132-137
6. Ծահինյան Յ. Լ. «Նյարդային անոռեկսիան և բուլիմիան՝ որպես սննդային վարքածախի խանգարումներ. Դրանց ընդհանուր, կլինիկական և հոգեբանական նկարագիրը և հոգեվերլուծական որոշ դրույթներ», Խ. Աբովյանի անվան Հայկական Պետական Մանկավարժական Համալսարանի «Գիտական Տեղեկագիր» # 2(12), Երևան, 2009, էջ 79-89

ШАГИНЯН АСМИК ЛЕВОНОВНА
РОЛЬ СОЦИАЛЬНЫХ УСТАНОВОК В ПРОЦЕССЕ ФОРМИРОВАНИЯ
ОТКЛОНЕНИЙ ПИЩЕВОГО ПОВЕДЕНИЯ

Диссертация на соискание ученой степени кандидата психологических наук по специальности 19.00.03. “Социальная психология(межличностные отношения, семейная, возрастная, педагогическая, групповая деятельность)”.

Защита диссертации состоится 20 июня 2017г., в 12.00 ч. на заседании специализированного совета по психологии 064 ВАК-а по присуждению ученых степеней при Армянском Государственном Педагогическом Университете имени Хачатура Абовяна, по адресу: 0010, г. Ереван, ул. Тигран Меци 17.

РЕЗЮМЕ

Данная диссертационная работа посвящена изучению роли социальных установок и личностных качеств девочек подростков в формировании ограничительных, эмоциогенных и экстернальных отклонений пищевого поведения.

Актуальность работы обусловлена многогранностью темы возникновения отклонений пищевого поведения и тем вниманием, которое в современной психологии уделяется данному вопросу.

Научная новизна исследования состоит в том, что в работе впервые подвергаются всестороннему исследованию воздействия социальных установок и личностных качеств на формирование ограничительного, эмоциогенного и экстернального пищевого поведения у девочек подростков.

Целью работы является изучение личностных качеств, социальных установок, личностной и социальной самооценки и уровня интеллектуального развития девочек подростков страдающих ограничительными, эмоциогенными и экстернальными расстройствами пищевого поведения. Основные задачи исследования:

1. Исследование научных определений сути явлений личностных и социальных установок.

2. Исследование научной литературы по теме роли социальной перцепции, самооценки и самоотношения личности в процессе возникновения отклонений пищевого поведения.
3. С помощью соответствующих психодиагностических методик выявление уровня самооценки, базовых установок, структуры иррациональных установок, стратегий преодоления трудностей, а также уровня общего интеллектуального развития у девочек подростков с отклонениями пищевого поведения ограничительного, эмоциогенного и экстернального типов.
4. Определить степень влияния личностных качеств на процесс возникновения данных отклонений пищевого поведения у девочек подростков.
5. На основе полученных закономерностей разработать модели предотвращения и преодоления отклонений пищевого поведения у девочек подростков.

Гипотеза исследования

Пищевые отклонения у девочек подростков появляются в результате существенной разницы между социально-культурными стереотипами о женской внешности и самооценки личности. Достоверность результатов обусловлена методологической обоснованностью, соответствием цели, гипотезы и задач, а также использованными методами. Теоретические положения и выводы работы получены на основе многостороннего научного анализа и статистической обработки экспериментальных данных.

Результаты исследования были обсуждены на организованных научных семинарах, и были опубликованы в научных статьях.

Структура работы. Диссертация состоит из введения, трех глав, выводов, списка литературы и приложений. Представлены 11 таблиц, 2 рисунка, а также 115 источников литературы. Объем работы составляет 156 страниц, без приложений – 132 страницы. По теме диссертационной работы были опубликованы шесть научных статей.

SHAHINYAN HASMIK

THE ROLE OF SOCIAL ATTITUDES IN THE PROCESS OF EATING DEVIATIONS FORMATION

Dissertation for pursuing a degree of candidate of psychological sciences in speciality 19.00.03. “Social Psychology (interpersonal relations, family, age, pedagogical, group activities)”.

The official defense of the thesis will take place at Higher Attestations Commission’s 064 Degree-awarding Scientific Council’s session on June 20, 2017, at 12.00 PM Armenian State Pedagogical University after Kh. Abovyan (Address: 0010 Yerevan, Tigran Mets 17)

SUMMARY

The present dissertation thesis is devoted to the study of the role of social attitudes and individual characteristic qualities of adolescent girls in forming restrictive, emotional and external eating deviations.

The relevance of the research is based on versatility of the source of eating deviations formation and the attention attached to this subject in modern Psychology. The scientific novelty of the research is that this is the first in its kind to study in depth the impact of social attitudes and individual characteristic qualities in the process of restrictive, emotional and external eating deviations formation in adolescent girls.

The research **aims** at studying personal characteristic qualities, social attitudes, personal and social self-esteem and the level of intellectual development of adolescent girls suffering from restrictive, emotional and external eating deviations.

The main objectives of the study are as follows:

1. To research for scientific definitions of the essence of personal and social settings.
2. To study the existing scientific literature on the role of social perception, self-esteem and the self-identity in the process of developing eating deviations.
3. Based on corresponding psychodiagnostic methods, to identify the levels of self-esteem, fundamental settings, the structure of irrational settings, the strategies of

coping as well as the level of overall intellectual development of adolescent girls with eating deviations of restrictive, emotional and external types.

4. To determine the degree of influence of personal characteristic qualities towards the process of development of mentioned types of eating deviations among adolescent girls.

5. Based on the regularities revealed in the study, to develop models of prevention of eating deviations formation or development among adolescent girls.

The hypothesis of the study.

Eating deviations among adolescent girls emerge as a result of existing differences between socio-cultural stereotypes about female appearances and personal self-esteem.

The reliability of the study results is determined by the methodological validity, aim congruence, hypothesis and problems as well as by methods in use.

Multilateral analysis and statistical experimental data processing are the fundamentals for theory based facts and conclusions of the study.

The study results were outlined in a number of scientific seminars and were consequently in scientific articles.

The dissertation consists of *Introduction, three chapters, Conclusions, bibliography and anex*. The dissertation presents 11 tables, 2 pictures as well as 115 sources of literature.

The volume of the study. The dissertation contains 156 pages, without annexes - 132 pages.

Six scientific articles have been published on the subject of the thesis.